- Sfeerbeheer is daarnaast verantwoordelijk voor de merchandising van het praesidium. Dit omvat onder andere het ontwerpen en laten maken van praesidiumjassen, -tassen of andere gepersonaliseerde items. Hij/zij zorgt ervoor dat deze tijdig worden besteld, opgehaald en correct verdeeld onder de praesidiumleden.

- De verantwoordelijke voor sfeerbeheer staat in voor de aankleding en uitstraling van de kransjes en activiteiten. Die koopt de nodige decoratie aan, zoals puzzels, muurversiering, kleurplaten en andere thematische elementen. Alles wordt steeds gekozen in functie van het thema van het evenement en passend binnen de warme, creatieve sfeer van Moeder Theepot.

- Daarnaast organiseert Sfeerbeheer één keer per academiejaar een bedankactiviteit voor het comité, als blijk van waardering voor hun inzet en engagement.

- Tijdens vergaderingen geeft die telkens een korte toelichting over de geplande versiering en sfeer van het komende kransje of de activiteit, zodat het praesidium op de hoogte is van de praktische uitwerking.

- Sfeerbeheer kijkt regelmatig de Theepotmail na en volgt relevante communicatie op.

- Tot slot ontwierp sfeerbeheer dit jaar het etiket voor de eigen ontworpen Moeder Theepotthee.

Zit je met vragen?
Twijfel dan zeker niet
de huidige sfeerhebber
aan te spreken!

Welke functie past het best bij jou?

1. Wat doe jij spontaan als er iets georganiseerd moet worden?

- ⭐Ik maak een planning
- 🍓Ik denk aan eten/drinken
- 🌙Ik maak een aankondiging
- 🔑Ik contacteer partners
- 🎀 Ik denk aan decoratie
- ✏️Ik schrijf de uitnodiging

2. Wat geeft jou het meeste energie?

- ⭐ Dingen in goede banen leiden
- 🍓 Mensen verwennen
- 🌙 Creatief bezig zijn
- 🔑 Nieuwe kansen ontdekken
- 🎀 Iets mooi maken
- ✏️ Ideeën verwoorden

3. Wat past het best bij jouw karakter?

- ⭐ Ik hou van overzicht
- 🍓 Ik hou van gezelligheid
- 🌙 Ik hou van creativiteit
- 🔑 Ik hou van netwerken
- 🎀 Ik hou van sfeer
- ✏️ Ik hou van taal

4. Wat doe je als iets last minute verandert?

- ⭐Ik herorganiseer meteen
- 🍓 Ik zorg dat iedereen zich goed blijft voelen
- 🌙 Ik communiceer het duidelijk
- 🔑 Ik neem contact op met betrokkenen
- 🎀 Ik zorg dat het visueel klopt
- ✏️ Ik formuleer een duidelijke uitleg

5. Wat beschrijven vrienden bij jou?

- ⭐ Betrouwbaar
- 🍓 Zorgzaam
- 🌙 Creatief
- 🔑 Ambitieus
- 🎀 Stijlvol
- ✏️ Nauwkeurig

6. Waar werk jij het liefst?

- ✏️ Achter mijn laptop schrijvend
- ⭐ Met een planning voor me
- 🎀 Tussen decoratie en creatieve spullen
- 🍓 In de keuken
- 🔑 In contact met anderen
- 🌙 Met mijn gsm of Canva

7. Wat past het meest bij jou?

- ⭐ Ik neem graag initiatief
- 🍓 Ik creëer graag warmte
- 🌙 Ik denk graag buiten de lijnen
- 🔑 Ik zie kansen
- 🎀 Ik zie schoonheid
- ✏️ Ik denk in zinnen

⭐ = Activiteiten
🍓 = Taart & Thee
🌙 = PR Intern
🔑 = PR Extern
🎀 = Sfeerbeheer
✏️ = Redactie

Kleurige kop

Kleur me zo mooi mogelijk in!

Vul de tekst aan

Drink ik hete thee dan ben ik in mijn nopjes

Vergeet ik alles, ik eet alleen nog _____

Lekk're _____ thee die drinken we uit kopjes

Mag Moeder Theepot voor altijd blijven bestaan

Want _____ _____ verdrijft de smart

Theepot veroverde mijn _____

Ik hou van _____, taart en thee

Wij zijn Moeder Theepot

Van tearoom recht naar het _____

Wij zijn Moeder Theepot

Een Dubb'le _____ in 't Salon

Wij zijn Moeder Theepot

Terug naar waar het ooit begon

Want _____, want Moeder Theepot leeft!

Op maandag 23 maart organiseren wij onze jaarlijkse Teacantus. Vergeet deze datum dus zeker niet op te schrijven in jullie agenda!

De verkiezingen – spannend!

De verkiezingen verlopen in twee fases.

In de eerste fase wordt de kern samengesteld. Hierbij worden de functies van praeses, vice-praeses en penning verkozen. In deze fase heeft enkel het huidige praesidium stemrecht.

In de tweede fase wordt de rest van het praesidium samengesteld. Hierbij worden de functies activiteiten, taart & thee, redactie en sfeerbeheer verkozen. Hierbij mogen leden, ereleden en het huidige praesidium aanwezig zijn en hebben stemrecht.

Voorwaarden om kandidaat te zijn

Om zich kandidaat te stellen als praesidiumlid moet men voldoen aan volgende voorwaarden:

- De kandidaat is student.
- De kandidaat is lid van Moeder Theepot.
- De kandidaat heeft bij voorkeur minstens één jaar ervaring binnen Moeder Theepot.
- Kandidaten stellen zich steeds individueel verkiesbaar, ook voor duo- of triofuncties (functies waarvoor meerdere personen gezocht worden).

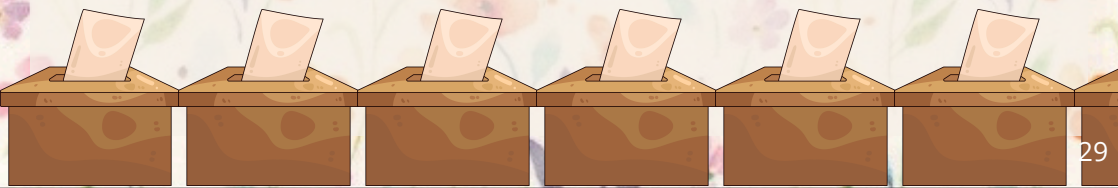

Verloop van de kandidatuurstelling

Voor elke functie verloopt de procedure als volgt:

- De kiescommissie licht eerst de functie toe.
- Vervolgens opent de voorzitter officieel de kandidatuurstelling.
- Kandidaten die zich voor de functie willen stellen, staan recht.
- Elke kandidaat krijgt de kans om zijn/haar kandidatuur te verdedigen via een motivatiespeech.
- Daarna kunnen aanwezige leden en het huidige praesidium vragen stellen.
- Vervolgens verlaat de kandidaat tijdelijk de ruimte en bespreken de aanwezigen de kandidatuur.

Wanneer er meerdere kandidaten zijn voor één functie (bijvoorbeeld meer dan één voor een solofunctie, meer dan twee voor een duofunctie of meer dan drie voor een triofunctie), horen de kandidaten elkaars motivatiespeeches niet.

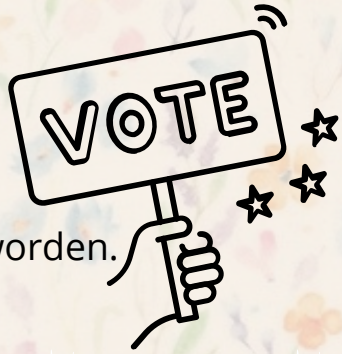

Stemprocedure

Bij één kandidaat:

- Er kan “voor” of “tegen” gestemd worden.
- Blanco stemmen is mogelijk.

Bij meerdere kandidaten voor één functie:

- Men noteert de naam van de gewenste kandidaat op het (online) stemformulier.
- Blanco stemmen is mogelijk.

Bij duo- of triofuncties:

- Men noteert de namen van de gewenste kandidaten.
- Er mogen niet meer namen worden ingevuld dan er openstaande plaatsen zijn.
- Indien dit toch gebeurt, wordt de stem als ongeldig beschouwd.
- Blanco stemmen is mogelijk.

De kiescommissie controleert de stemformulieren.
De voorzitter maakt per kandidaat bekend of deze al dan niet verkozen is.
Er wordt geen tussenstand of detail van de stemverdeling meegedeeld.

Absolute meerderheid

Een kandidaat is verkozen wanneer die een absolute meerderheid behaalt, dit wil zeggen meer dan 50% van de uitgebrachte stemmen.

Stemrondes

Per functie worden maximaal drie stemrondes georganiseerd.

Eerste ronde

- Enkel kandidaten die vooraf hun kandidatuur hebben ingediend, kunnen deelnemen.
- Wie meer dan 50% van de stemmen behaalt, is verkozen.
- Indien alle plaatsen ingevuld zijn, vervallen de volgende rondes.

Tweede ronde

- Zowel vooraf ingediende kandidaten als aanwezige leden die voldoen aan de voorwaarden kunnen zich kandidaat stellen.
- Bij meer dan 50% van de stemmen is men verkozen.
- Indien alle plaatsen ingevuld zijn, vervalt de derde ronde.

Derde ronde

- Enkel kandidaten die zich in de eerste of tweede ronde hebben gesteld, kunnen opnieuw deelnemen.
- Bij 50% of meer van de stemmen wordt men verkozen.

Indien na de derde ronde geen enkele kandidaat de vereiste meerderheid behaalt, wordt overgegaan naar de volgende functies en wordt de openstaande functie later ingevuld volgens de geldende bepalingen.

Voorbeeldvragen voor tijdens de verkiezing

- Waarom wil je écht deze functie opnemen?
- Wat betekent Moeder Theepot voor jou?
- Wat zou je willen verbeteren of behouden binnen deze functie?
- Wat zijn jouw sterke punten die hierbij passen?
- Wat zijn jouw werkpunten en hoe ga je daarmee omgaan?
- Hoe ga je om met kritiek?
- Hoe reageer je als iets niet loopt zoals gepland?
- Hoe zie je de samenwerking binnen het praesidium?
- Hoeveel tijd kan je realistisch investeren?
- Hoe plan je jouw taken?
- Ben je iemand die initiatief neemt?
- Hoe zorg je dat deadlines gehaald worden?
- Hoe ga je om met stressmomenten (bv. quiz, groot kransje)?
- Wat zou je doen als er last minute iets misloopt?
- Hoe goed ben jij met communicatie?
- Wat maakt jouw geschikt voor deze functie?
- Welke concrete ideeën heb je al?
- Welke ervaring heb je misschien die hierbij past?

Interviews met het praesidium

Wat is je functie?

Keizer Activiteiten

Waarom ben je als praesidium gestart?

Tijdens mijn jaar als lid ben ik bevriend geworden met het toenmalig praesidium, waar onder andere ook mijn beste vriendin al toebehoorde. Ik vond het fantastisch wat zij deden en wou ook graag van zo'n team deel uitmaken.

Wat vind je het leukste aan je functie?

Je kan bijna volledig zelf beslissen wat je organiseert en je hebt steeds een partner om je te helpen en ideeën uit te wisselen. Jouw werk komt bijna altijd op de voorgrond en wordt vaak gecomplimenteerd door leden.

Ben je ook geïnteresseerd om nog eens een andere functie uit te proberen?

Ik stelde me in het verleden ook al eens kandidaat voor PR intern maar werd hiervoor niet verkozen. Ook een kernfunctie zou zeer goed bij me passen maar dat is helaas niet mogelijk aangezien ik geen uGent student ben.

Zou je volgend jaar graag verder doen?

Aangezien ik geen student meer ben is het voor niet meer mogelijk om mij kandidaat te stellen, wat natuurlijk super jammer is. Maar ik denk ook dat het tijd is om de kans aan een nieuwe generatie over te dragen.

Waarom in het praesidium van MT en niet van een andere vereniging?

MT is zo uniek en zo verwelkomend voor iedereen dat ik me hier altijd heb thuis gevoeld. Ik ben geen bier drinker en heb me nooit aangetrokken gevoeld door het soms vunzig gedrag van sommige verenigingen. Ik zeg altijd: Ik kwam naar MT voor de taart, maar ben gebleven voor de gezelligheid.

Wat vind je het leukste aan in het praesidium te zitten?

Het leukste is een bijdrage leveren aan het organiseren waar mensen plezier aan hebben en tegelijkertijd jezelf amuseren met het fantastisch team, zowel op de evenementen als op andere afspraken zoals vergaderingen en teambuildingen.

Wat is je functie?

PR extern

Waarom ben je als praesidium gestart?

Ik was al 2 jaar lid en wilde me graag meer inzetten voor Moeder Theepot en ik wilde ook graag eens de andere kant van deze studentenvereniging ontdekken.

Wat vind je het leukste aan je functie?

Dat ik veel contact heb met sponsors en ook de vrijheid krijg om zelf nieuwe sponsors aan te spreken en ook dat ik samen met sponsors quizprijzen mag samenstellen, wat altijd superleuk is.

Ben je ook geïnteresseerd om nog eens een andere functie uit te proberen?

Ik zou nog wel eens graag activiteiten willen doen, omdat je dan echt iets in elkaar kan steken voor leden en anders taart en thee, want ik bak wel graag en ik vind het ook leuk om de taart (of thee) -shift te doen.

Zou je volgend jaar graag verder doen?

Ik heb al 2 jaar veel plezier in het praesidium dus ik zou sws graag nog een jaartje extra bij theepot blijven, al weet ik nu nog niet of het als lid of praesidiumlid zal zijn. Het zal afhangen van hoeveel schoolwerk ik zal hebben.

Waarom in het praesidium van MT en niet van een andere vereniging?

Ik vind MT een superleuk concept. Ik eet graag taart en vind het leuk dat de evenementen alcoholvrij zijn.

Theepotpraat

Domme mensen bestaan. -Amke

Het wordt zo links dat het rechts wordt. - Marijke

Tis een framboos, geen frambes. - Niel

T'is moeder theepot, niet moeder infusiepot. - Marijke

Als je nog een beetje oefent, kan je een postduif worden. - Amke tegen Jana

Asbest geven aan iedereen. - Niel

Het zijn allemaal dinsdagen. - Jana

Je hebt niet genoeg vrienden. - Marte aan Younes

Ongelukkige gevallen. - Jana

Dat ruikt echt naar een Zwitserse bar. - Marte

Heb jij een probleem? - Hélène tegen Marte

Aardbei en kaas zijn nog cava. - Jana

Biologisch gezien oké, maar maatschappelijk gezien, nee. - Younes

Veelgestelde vragen

Is het te combineren met school?
Ja, absoluut. Een engagement binnen het praesidium is zeker combineerbaar met je studies. De tijdsinvestering verschilt wel van functie tot functie en hangt ook af van de periode in het academiejaar, maar het gaat zeker niet om een onrealistische of oneindige werkbelasting.
Er wordt bovendien rekening gehouden met drukke momenten zoals de examenperiode. Tijdens blok en examens is er begrip voor studieprioriteiten en worden taken indien nodig afgestemd of verminderd.
Met een goede planning en open communicatie is het dus perfect haalbaar om je studies en een praesidiumfunctie succesvol te combineren.

Neemt het veel tijd in beslag?
Een praesidiumfunctie vraagt zeker engagement en tijd, maar hoe je die tijd indeelt, bepaal je grotendeels zelf. Je krijgt duidelijke deadlines en afspraken, maar de manier waarop je je planning organiseert, kies je zelf. Dat maakt het flexibel en goed combineerbaar met andere verplichtingen.
De tijdsinvestering verschilt wel per functie en per periode in het academiejaar. Sommige momenten zijn wat drukker, bijvoorbeeld vlak voor een activiteit. Bij Taart & Thee ligt de werkdruk vooral in de dagen net vóór een kransje of activiteit, wanneer alle taarten gemaakt en afgehaald moeten worden.

Wat nadat je verkozen bent?
Na de verkiezingen wordt er een groep aangemaakt via WhatsApp, Messenger of een ander communicatiekanaal. Via deze groep deelt de kern alle verdere praktische informatie en communicatie.
Rond midden augustus krijg je ook toegang tot de gedeelde drive. Daar vind je het testament van jouw functie: een handig document met alle stappen die je te wachten staan, belangrijke deadlines en contactpersonen bij vragen of problemen.
Deze testamenten zijn echt goud waard en vormen een duidelijk en overzichtelijk stappenplan om vlot in je nieuwe functie te starten.

Hoe weet je bij elke activiteit of kransje wat jouw taak is?
Voor elke activiteit of kransje wordt ongeveer een week op voorhand een online shiftenlijst gedeeld. Via deze lijst kan je jezelf inschrijven voor een specifieke taak, zoals een taartshift, theeshift of nog iets anders.

Hoe vaak zijn er vergaderingen?
Meestal is er één vergadering per activiteit of kransje. Op die manier kunnen we alles goed voorbereiden en afstemmen.
Soms lukt het niet om voor elke activiteit apart samen te komen. In dat geval wordt er een langere vergadering ingepland waarin meerdere activiteiten of kransjes tegelijk besproken worden.
Het aantal vergaderingen hangt dus wat af van de planning, maar het blijft steeds haalbaar en overzichtelijk.

Oei, ik kan niet op een vergadering zijn?
Geen zorgen, dat is in de meeste gevallen geen probleem — zolang je dit op voorhand duidelijk communiceert. Open communicatie is hierin belangrijk.
Na de vergadering lees je best even het verslag na, zodat je goed mee bent met wat besproken werd en weet wat er van jou verwacht wordt voor de volgende activiteit of het volgende kransje. Zo blijf je betrokken, ook als je er eens niet bij kon zijn.

Hoe ziet zo'n vergadering eruit?
De meeste vergaderingen vinden fysiek plaats. Dat kan bij iemand op kot zijn of in een lokaal rond de Therminal. Er zijn meestal ook wat snacks voorzien, dus het is zeker geen droge bedoening maar een gezellige bijeenkomst.
We starten telkens met het goedkeuren van het verslag van de vorige vergadering. Daarna overlopen we de agendapunten die door de praeses zijn voorbereid. Dat kan gaan over de praktische uitwerking van een activiteit, de planning van een kransje of bijvoorbeeld welke taarten er geserveerd zullen worden.
Je kan zowel vooraf als tijdens de vergadering zelf extra puntjes toevoegen als je iets wil bespreken. Er is dus zeker ruimte voor eigen inbreng.
Na de officiële punten blijft er meestal nog wat tijd over om gezellig bij te praten. Bij slecht weer of wanneer het praktisch moeilijk is om samen te komen, kan de vergadering ook online doorgaan. Af en toe wordt er zelfs gekozen voor een unieke locatie, zoals bijvoorbeeld Mayana, om het eens extra gezellig te maken.

Wat als ik onzeker ben om mijn kandidatuur te verdedigen?
Dat is helemaal normaal. Iedereen is zenuwachtig tijdens verkiezingen. Het gaat niet om perfect spreken, maar om eerlijk tonen waarom je gemotiveerd bent en waarom jij geschikt bent voor de functie.

Is er ook ruimte voor gezelligheid?
Zeker! Naast het organiseren is er ook veel ruimte om samen te lachen, bij te praten en gewoon te genieten van de sfeer. Dit zowel tijdens de activiteiten, kransjes als vergaderingen, maar ook tijdens teambuildingsactiviteiten, bv een kerstfeestje.

Krijg ik gratis taart en thee tijdens een activiteit of kransje als praesidium?
Ja! Als algemene richtlijn krijgt elk praesidiumlid per gedraaide shift tijdens een activiteit of kransje een gratis stukje taart en een tasje thee. Natuurlijk kan hier soms van afgeweken worden. Na elk kransje heeft het praesidiumleden ook de kans om de overgebleven stukjes taart en thee gratis mee naar huis te nemen.

Kan ik ideeën voorstellen buiten mijn eigen functie?
Absoluut! Iedereen mag meedenken en ideeën aanbrengen. Moeder Theepot draait net op creativiteit en samenwerking.

Ik zou me graag kandidaat stellen, wat nu?
Wat leuk om te horen! Binnenkort verschijnt er een link waarmee iedereen die zich kandidaat wil stellen zich officieel kan inschrijven. Hou dus zeker onze socials in de gaten voor meer informatie.
We kijken er alvast naar uit om jouw kandidatuur te zien verschijnen!

Wat als ik niet verkozen word?
Dat hoort er helaas bij, maar het betekent niet dat je niet gewaardeerd wordt. Je kan altijd actief blijven als lid, comithee of je kunt natuurlijk altijd opkomen voor een andere functie. Als je het echt graag zou doen, twijfel dan zeker niet om het jaar nadien opnieuw te proberen.

Wat als ik nu nog vragen heb?
Spreek gerust iemand van het huidige praesidium aan. Zij beantwoorden met plezier je vragen, geven extra uitleg en helpen je graag bij de voorbereiding op de verkiezingen. Zo leer je meteen ook het team wat beter kennen en kan je al eens proeven van de gezellige Moeder Theepotsfeer.

Comithee

Wij kunnen altijd helpende handen gebruiken en werken dan ook met een comithee, een groep leden die ons uit eigen wil helpt tijdens onze evenementen. Wil jij graag al eens wat beter kennismaken met het praesidium of ben jij benieuwd hoe het er achter de schermen aan toe gaat op Moeder Theepot? Dan is dit zeker iets voor jou! Wij vragen de geïnteresseerden graag om zich te registreren via deze link, waarna wij jullie verder contacteren.

*Wat houdt het juist in? Als comithee krijg je toegang tot onze shiftenlijst, waar je jezelf vrijblijvend op één of meerdere shiften mag opzetten. Voorbeelden van shiften zijn onder andere taart verkopen, thee verdelen, aan de inkom zitten, de zaal helpen klaarzetten enzovoort. Een shift duurt telkens één uur en per goed uitgevoerde shift biedt Moeder Theepot je een gratis stuk taart aan.

*Hoe weet ik wanneer er extra handen nodig zijn? Er is een aparte Facebook groep waar wij jullie zullen in toevoegen. Als wij extra hulp kunnen gebruiken, zullen wij enkele dagen op voorhand een oproep doen in deze groep en er wordt dan ook de link naar de shiftenlijst gedeeld. Je bent zeker niet verplicht hier op in te gaan en voel je dus ook niet verlegen om je in te schrijven in het comithee als je niet zeker weet of je wel tijd/zin zal hebben.

*Waarom zou ik mij inschrijven? Zoals hierboven al vermeld is, krijg je voor elke shift die je naar behoren uitvoert een stuk taart aangeboden door Moeder Theepot en ook je inkom zal door ons geregeld worden. Daarnaast leer je de praesidiumleden beter kennen en is dit een uitstekende voorbereiding voor mocht je ooit in het praesidium willen komen.

N.B.: Jezelf registreren is vrijblijvend en je hoeft dus niet op elk evenement te helpen indien je toch niet meer wil. Je mag je dus ook registreren indien je gewoon meer info wil.

Dankwoord

Met deze special edition van het Theeblaadje wil ik graag even stilstaan bij iedereen die Moeder Theepot maakt tot wat het is.
Dankjewel aan het huidige praesidium voor jullie inzet, creativiteit en warme engagement doorheen het hele werkjaar. Jullie zorgden niet alleen voor activiteiten, kransjes en vergaderingen, maar vooral voor sfeer, liefde en mooie herinneringen.
Dankjewel aan alle leden die aanwezig waren, meedachten, mee genoten en telkens opnieuw voor gezelligheid zorgden. Zonder jullie zou Moeder Theepot geen Moeder Theepot zijn.
En tot slot: dankjewel aan iedereen die overweegt om zich kandidaat te stellen. Engagement vraagt moed, maar brengt zoveel terug. Wie weet schrijven jullie volgend jaar mee aan het volgende hoofdstuk van dit verhaal.
Graag bedank ik ook nog onze **sponsors**,

onze **ereleden**,
Anouk De Meulemeester
Nore Peleman
Iris De Vlieger
Chloe Volckaert
Arne Boone
Achim Vandierendonck
Aliona Debisschop
Vincent Reverse
Lena Van Landuyt
Lotte De Boever
Fran Van de Velde
Mart Fransen
Matthias Lambrecht

onze **prosenioren**:
Pieter De Pauw ‘13-‘14
Anouck De Meulemeester ‘14-‘15
Kato Van Eekert ’15-‘16
Mai Linh Verdonck ’16-‘17
Frédérique De Baerdemaeker ’17-‘18
Aïsha Deman ’18-‘21
Aliona Debisschop ’21-‘22
Vincent De Wilde ’22-‘23
Sara Van Tilborgh ‘23-‘24
Fran Van de Velde ‘24-‘25
Mart Fransen ‘24-’25

Een laatste slok, een laatste woord –
in het volgende Theeblaadje lees je weer voort.
Liefste groetjes,
Aurélie

Sponsors in de kijker

LOCKDOWN
ESCAPE ROOMS

8tea5
taste the inspiration

madam bakster
THE GUILTFREE BAKERY

JumpSky
Adventure & trampoline parks

MAYANA
CHOCOLADEBAR

aernoudt

Pluk Thee

RELEASE TEA

PAPIER & CO

SOCIALS:

- moeder.theepot
- Moeder Theepot
- https://www.moedertheepot.com/
- info@moedertheepot.com
- moeder.theepot

Gelieve dit theeblaadje niet op de openbare weg te gooien!

VERANTWOORDELIJKE UITGEVER:

Aurélie De Meyer

CONTACT:

info@moedertheepot.com